ΠΑΡΑΣΚΕΥΗ 15 ΔΕΚΕΜΒΡΙΟΥ 1972

ΙΔΡΥΤΗΣ: ΔΗΜ. ΛΑΜΠΡΑΚΗΣ
ΕΚΔΟΤΗΣ ΔΙΕΥΘΥΝΤΗΣ: ΚΩΣΤΑΣ ΝΙΤΣΟΣ

ΓΡΑΦΕΙΑ: Χρήστου Λαδᾶ 3
ΤΗΛΕΦΩΝΑ: 3230.221-23 & 3237.283-86

ΑΘΗΝΑ, ΕΤΟΣ 28ο. ΑΡ. 8436 ● ΤΙΜΗ ΦΥΛΛΟΥ ΔΡΑΧΜΕΣ 2,50

ΤΑ ΝΕΑ

14 ΣΕΛΙΔΕΣ

ΕΝΤΕΙΝΟΝΤΑΙ ΟΙ ΕΙΚΑΣΙΕΣ ΤΟΥ ΔΙΕΘΝΟΥΣ ΤΥΠΟΥ

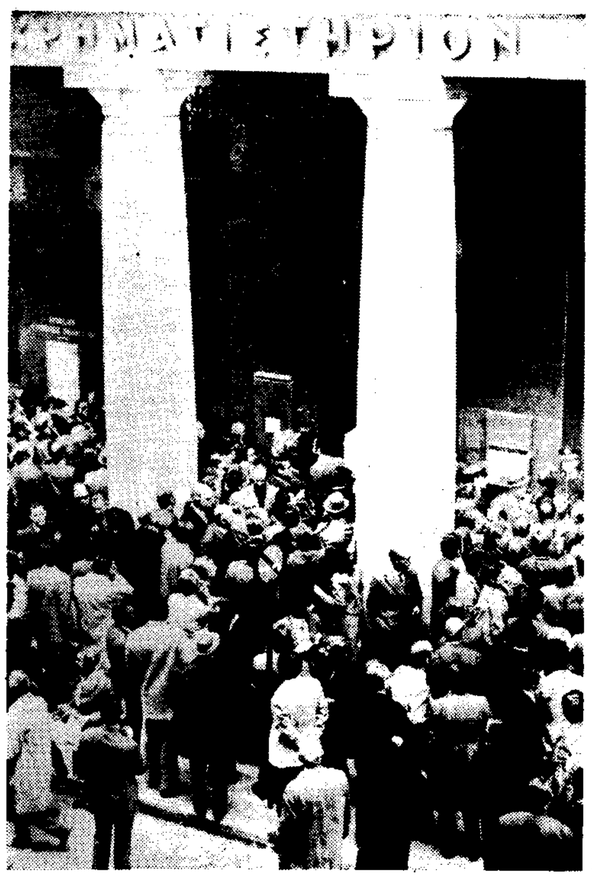

Από τή χθεσινή πυρετώδη κίνηση στό Χρηματιστήριο Αθηνών.

ΣΤΟ ΧΡΗΜΑΤΙΣΤΗΡΙΟ ΧΘΕΣ

Μεγάλη πτώση τῶν μετοχῶν

ΥΣΤΕΡΑ ΑΠΟ ΔΡΑΣΤΙΚΑ ΜΕΤΡΑ

Κάθετη πτώση χθές οἱ μετοχές στό Χρηματιστήριο! Ἡ προειδοποίηση τῆς κυβερνήσεως εἶχε τ' ἀποτελέσματά της καί ἡ δραστηρία παρέμβαση στίς συναλλαγές, μέ ὄθρόα προσφορά τῶν περισσότερο κερδοσκοπουμένων μετοχικῶν τίτλων ἐπέφερε δραματική ὑποχώρηση τῶν τιμῶν, πού σέ μερικές περιπτώσεις ὑπολογίζεται σέ 20%.

Παράλληλα, ἡ παρουσία τῆς Ἀστυνομίας στήν αἴθουσα τῶν συνεδριάσεων καί ἡ ἀπομάκρυνση τῶν συνωστιζομένων θεατῶν καί παικτῶν ἀπό τόν προθάλαμο τοῦ Χρηματιστηρίου, ἐκτόνωσε τήν βαρειά ἀτμόσφαιρα, μέσα στό Χρηματιστήριο, τοῦ ὁποίου τά ἔδρανα τῶν συνδρομητῶν ἀπειλήθηκαν προ χθές μέ κατάληψη ἐξ ἐφόδου ἀπό τήν μεγάλη προσέλευση τοῦ κοινοῦ.

Ἔτσι, ἡ ὁδός Σοφοκλέους γέμισε χθές μέ κόσμο, πολίτες καί ἐνδιαφερομένους γιά τίς χρηματιστηριακές ἐξελίξεις, οἱ ὁποῖοι μέ ζωηρές συζητήσεις σχολίαζαν τά γεγονότα—τήν δήλωση τοῦ ἀντιπροέδρου τῆς Κυβερνήσεως κ. Νικ. Μακαρέζου, τήν προοπτική τοῦ Χρηματιστηρίου κλπ., καθώς καί τά αἰσθήματά τους— ὄλλοι ἀπογοητεύσεως καί ὄλλοι μέ ἐκδηλώσεις φαινομενικῆς ἢ πραγματικῆς ψυχραιμίας.

Οἱ χρηματισταί, ἐπίσης, ἦσαν χθές πολύ συγκρατημένοι καί πολλοί ἐξ αὐτῶν προέβαιναν σέ ἀπολογισμό τῶν ἐντολῶν καί τῶν κερδῶν καί ζημιῶν τῶν ἐντολέων των. Περισσότερες πληροφορίες στή στήλη ΟΙΚΟΝΟΜΙΚΑ (σελ. 11).

Δέν ἦταν τραυματισμός σέ τροχαῖο ἀτύχημα

ΕΠΡΟΚΕΙΤΟ ΓΙΑ ΑΠΟΠΕΙΡΑ ΔΟΛΟΦΟΝΙΑΣ ΤΟΥ ΜΠΑΡΝΑΡΝΤ;

Ἡ προσχώρησή του στήν ἀντιπολίτευση

ΛΕΠΤΟΜΕΡΕΙΕΣ ΣΤΗΝ ΤΕΛΕΥΤΑΙΑ ΣΕΛΙΔΑ

ΠΕΡΙΕΡΓΗ ΥΠΟΘΕΣΗ

Στόν εἰσαγγελέα οἱ δράστες τοῦ βιασμοῦ τῆς ἔγγαμης

ΔΕΝ ΤΗΝ ΛΗΣΤΕΨΑΝ

Μέ τήν κατηγορία τοῦ βιασμοῦ ἀποστέλλονται στήν Εἰσαγγελία οἱ δύο ἄνδρες, οἱ ὁποῖοι προχθές τήν νύχτα σέ ἐπιπλοποιεῖο τοῦ Λόφου Ἀξιωματικῶν ἐκακοποίησαν ἔγγαμη γυναίκα, ἡλικίας 48 ἐτῶν. Ἀπό τήν ἔρευνα τήν ὁποία ἔκανε ἡ Χωροφυλακή, διαπιστώθηκε ὅτι οἱ δύο κατηγορούμενοι δέν λήστεψαν τό θῦμα τους. Τήν γυναίκα καί τούς δύο φερομένους ὡς δράστες ἐξέτασε χθές ὁ ἰατροδικαστής κ. Σταμούλης, ὁ ὁποῖος παρατήρησε (στή γυναίκα) σαφῆ ἴχνη βιασμοῦ. Ὁ κ. Σταμούλης θά ὑποβάλη σήμερα τήν ἔκθεσή του στή Χωροφυλακή.

Ὁ ἕνας ἀπό τούς δύο δράστες γνώριζε τήν Τρίτη τό πρωΐ τό θῦμα καί τήν ἀδελφή του στήν ὁδό Ἀριστοτέλους. Οἱ ἀδελφές ἐνδιεφέροντο νά ἀγοράσουν ἐπίπλα. Τούς πρότεινε νά τίς διευκολύνη στήν ἀγορά καί τούς εἶπε ὅτι γνωρίζει κάποιον ὁ ὁποῖος θά μποροῦσε νά τούς κάνη καλές τιμές.

Τό πρωΐ τῆς Τετάρτης οἱ ἀδελφές καί οἱ φερόμενοι ὡς δράστες συναντήθηκαν σέ κεντρικό μπάρ τῶν Ἀθηνῶν καί ἔκλεισαν ραντεβού γιά τό ἴδιο βράδυ, προκειμένου νά προβοῦν στήν ἀγορά τῶν ἐπίπλων. Οἱ δύο κατηγορούμενοι, μέ φορτηγό αὐτοκίνητο πέρασαν ἀπό τό σπίτι τῆς βιασθείσης καί τήν πορέλαβαν. Τήν ὁδήγησαν σέ ἐπιπλοποιεῖο τοῦ Λόφου Ἀξιωματικῶν, ὅπου τήν κακοποίησαν παρά τήν θέλησή της. Οἱ δράστες ὑποστηρίζουν ὅτι ὅλα ἔγιναν μέ τήν θέληση τῆς γυναίκας.

Στή συνέχεια, τό θῦμα ἐγκατέλειψε τήν τσάντα του (μέ μικροποσόν καί διάφορα ἀντικείμενα), πῆγε στή Χωροφυλακή καί κατήγγειλε βιασμό καί ληστεία σέ βάρος του. Οἱ δύο ἄνδρες πῆραν τήν τσάντα καί τήν παρέδωσαν μέ τό περιεχόμενό της στήν ἀδελφή τῆς ἐγγάμου γυναίκας, ἀμέσως μετά τό περιστατικό. Τά μεσάνυχτα τῆς Τετάρτης οἱ δύο κατηγορούμενοι πληροφορήθηκαν ὅτι τούς καταζητοῦσε ἡ Χωροφυλακή κι' ἔσπευσαν νά παραδοθοῦν στό 8ο Ἀστυνομικό Τμῆμα. Τῆς ὑποθέσεως ἐπελήφθη ἡ Ἀσφάλεια Προαστίων Πρωτευούσης, ἡ ὁποία διαπίστωσε ὅτι δέν ἐπρόκειτο γιά ληστεία ἀλλά γιά βιασμό.

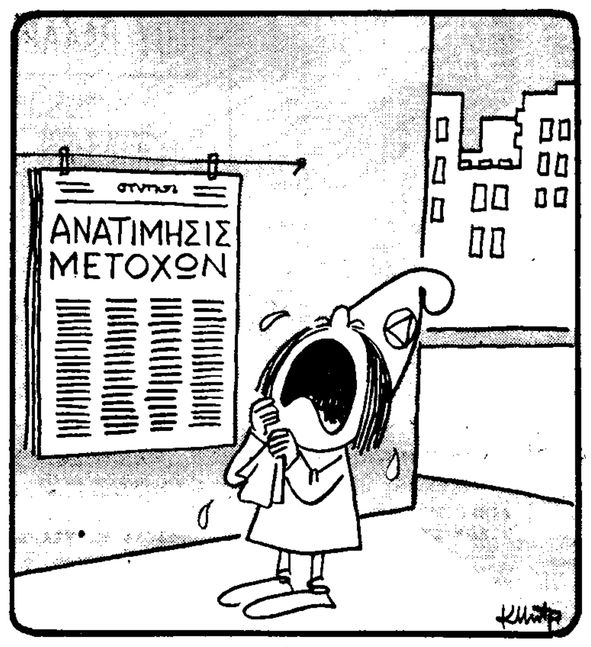

— Μόνο ἐμένα ὑποτιμοῦν!

(Τοῦ Κώστα Μητρόπουλου)

Γιά τόν φόνο τοῦ συναδέλφου του

ΣΕ ΙΣΟΒΙΑ ΔΕΣΜΑ Ο ΗΛΙΑΣ ΚΟΦΙΝΑΣ

Ὑπεράσπιση : Εἶναι ψυχοπαθής

Σέ ἰσόβιο κάθειρξη καταδικάσθηκε ἀπό τό Μικτό Κακουργιοδικεῖο ὁ ὀδηγός αὐτοκινήτου Ἠλ. Κοφινᾶς, ἐτῶν 30, ὁ ὁποῖος τραυμάτισε θανάσιμα μέ μαχαίρι τόν συνάδελφό του Θ. Δουμένη, ἐτῶν 26, στή Σαλαμίνα, τόν Σεπτέμβριο τοῦ 1968. Τό δικαστήριο μέ τήν ἴδια ἀπόφαση καταδίκασε τόν Κοφινᾶ καί σέ δύο μηνῶν φυλάκιση γιά ὁπλοχρησία καί ἐπιδίκασε τούς συγγενεῖς τοῦ θύματος μέ τό ποσόν τῶν 15.000 δραχμῶν γιά ψυχική ὀδύνη.

Κατά τή χθεσινή δίκη ἀπεδείχθη ὅτι ὁ Κοφινᾶς δέν ἦταν τρελλός, ὅπως ἰσχυριζόταν τόσο χθές, ὅσο καί κατά τίς προηγούμενες δίκες του. Ὁ Κοφινᾶς ἀρχικά εἶχε καταδικασθῆ σέ Ἰσόβιο κάθειρξη ἀπό τό Κακουργιοδικεῖο, ἀλλά ἡ ἀπόφαση ἐκείνη εἶχε ἀναιρεθῆ καί ἡ δίκη ἐπανελήφθη χθές. Ἄλλη μιά φορά ἐπρόκειτο νά γίνῃ ἡ δίκη, ἀλλά μετά ἀπό πρόταση τῆς ὑπερασπίσεως ἀνεβλήθη, γιά νά ἐξετασθῆ ὁ κατηγορούμενος ἀπό ψυχιάτρους. Οἱ τελευταῖοι ἔκαναν χθές γνωμάτευση, σύμφωνα μέ τήν ὁποία ὁ κατηγορούμενος εἶναι σέ θέση νά ὑπερασπισθῆ τόν ἑαυτό του.

Πάντως, ὅπως προέκυψε ἀπό τή διαδικασία, ὁ Κοφινᾶς ἦταν τύπος «παλληκαρᾶ» καί αὐτός τελικά ἦταν καί ὁ λόγος τοῦ φόνου

Σάν μάρτυρες ὑπερασπίσεως κατέθεσαν οἱ ψυχίατροι πού εἶχαν ἐξετάσει καί παρακολουθήσει τόν κατηγορούμενο. Ὁ ψυχίατρος κ. Ἀναλυτής εἶπε ὅτι πρίν 12 χρόνια πού τόν εἶχε ἐξετάσει, διεπίστωσε ὅτι

● Συνέχεια στή σελίδα 11

Ἡ μάρτυς κατηγορίας μνηστή τοῦ θύματος Βασιλική Περδικάρη.

Μετά τίς ἐπαφές στή Ρώμη καί τή Μαδρίτη

Η ΚΥΒΕΡΝΗΣΗ ΜΕΛΕΤΑ

ΤΟ ΒΑΣΙΛΙΚΟ ΖΗΤΗΜΑ

Θέλει πράγματι νά ἐπιστρέψη ὁ Κωνσταντῖνος

ΚΑΙ ΔΕΥΤΕΡΗ ΣΥΝΑΝΤΗΣΗ ΜΕ ΤΟΝ κ. ΑΓΓΕΛΗ;

Τό θέμα τοῦ βασιλέως, ἰδίως μετά τήν τροπή πού πῆρε τίς τελευταῖες ἡμέρες μέ τίς συνομιλίες τῆς Ρώμης καί τῆς Μαδρίτης, μελετᾶται προσωπικά ἀπό τόν πρωθυπουργό κ. Γ. Παπαδόπουλο. Καί ναί μέν ὅλες οἱ πληροφορίες συγκλίνουν στό ὅτι κορυφαῖοι παράγοντες τοῦ καθεστῶτος ἔχουν ταχθῆ κατηγορηματικά ἐναντίον τῆς ἐπανόδου, καί, ἐν πάση περιπτώσει, ἐναντίον τῆς ἐξετάσεως τοῦ προβλήματος κατά τήν παροῦσα ὥρα, ἀπό τήν ἄλλη πλευρά ὅμως βέβαιο εἶναι ὅτι ἡ ὑπόθεση ἔχει φθάσει σέ τέτοιο σημεῖο, ὥστε νά θεωρῆται ἐπιβεβλημένη πλέον ἡ ἀντιμετώπισή της. Ἀπό τήν πλευρά τοῦ Κωνσταντίνου εἶναι ἐξακριβωμένο, ὅπως ἀποκάλυψαν χθές τά «Νέα», ὅτι ἐκδηλώνονται σαφεῖς προθέσεις ἐπανόδου. Ἀπό πλευρᾶς κυβερνήσεως, οἱ προθέσεις εἶναι ἄγνωστες. Βέβαιο εἶναι ὅτι οὐδείς ἐπιθυμεῖ ἀνακίνηση τοῦ θέματος, ἐνῶ ἐξ ἴσου βέβαιο εἶναι ὅτι πολλοί ἀπό τούς κορυφαίους βλέπουν, παρά τίς ἀντικειμενικές δυσκολίες, σάν πιθανώτερη ἐξέλιξη τή μεταβολή τοῦ καθεστῶτος.

ΠΡΟΤΑΣΕΙΣ ΤΟΥ ΒΑΣΙΛΕΩΣ ΠΡΟΣ ΤΟΝ ΠΡΩΘΥΠΟΥΡΓΟ

Σημερινές πληροφορίες ἀπό τή Ρώμη ἀναφέρουν ὅτι ὁ Βασιλεύς πρόκειται στίς 20 τοῦ μηνός νά ταξιδεύση στή Μαδρίτη μέ τήν οἰκογένειά του, γιά τίς ἡμέρες τῶν Χριστουγέννων καί ἔτσι θά ἔχη τήν εὐκαιρία νά ἐνημερωθῆ ἀπό τόν γαμπρό του, πρίγκιπα Χουάν Κάρλος, γιά τίς λεπτομέρειες τῆς συνομιλίας μέ τόν ἀντιπρόεδρο τῆς κυβερνήσεως κ. Νικ. Μακαρέζο. Λέγεται ὅτι κατά τή συνομιλία Χουάν Κάρλος — Μακαρέζου, ἐξετέθησαν οἱ πρόσφατες ἀπόψεις τοῦ καθεστῶτος, ἐπί τοῦ θέματος καί ἀκριβῶς γιά τόν λόγο αὐτόν, ὁ Κωνσταντῖνος ἐπιθυμεῖ νά κατατοπισθῆ ἐπακριβῶς, σέ μιά ἀπ' εὐθείας συνάντηση μέ τόν Ἱσπανό πρίγκιπα.

Δύο συναντήσεις μέ τόν κ. Ἀγγελῆ ;

Φιλοκυβερνητική ἐφημερίδα ἀναγράφει σήμερα, μέ κάποια ἐπιφύλαξη, τήν πληροφορία ὅτι ὁ Βασιλεύς εἶχε πάλι μέ πρωτοβουλία του καί δεύτερη συνάντηση στή Ρώμη μέ τόν ἀρχηγό τῶν Ἐνόπλων Δυνάμεων, στρατηγό Ἀγγελῆ, στίς 20 Νοεμβρίου. Τί συζητήθηκε μεταξύ τῶν δύο ἀνδρῶν εἶναι ἄγνωστο μέχρις ὥρας. Κατά τίς φήμες ὅμως πού κυκλοφοροῦν, ὁ Βασιλεύς ἐξέθεσε στόν στρατηγό τίς ἀπόψεις του καί συγκεκριμένα τόν παρακάλεσε νά διαμηνύση στόν πρωθυπουργό κ. Γ. Παπαδόπουλο ὅτι:

Πρῶτον: Ἀποδέχεται τό Σύνταγμα τοῦ 1968 ἄνευ ὅρων, καί

Δεύτερον: Θά ἐδέχετο διεξαγωγήν δημοψηφίσματος γιά τήν ἐπάνοδό του.

Ἀναμένει ἀπάντηση;

Λέγεται ὅτι ὁ στρατηγός Ἀγγελῆς περιορίσθηκε νά ἀκούση τόν Κωνσταντῖνο καί νά τόν διαβεβαιώση ὅτι θά διαμηνύση τά λεχθέντα στόν πρωθυπουργό κ. Γ. Παπαδόπουλο. Κατ' ἄλλους ὁ ἀρχηγός τῶν Ἐνόπλων Δυνάμεων, ἔχων προσυνεννοηθῆ μέ τόν κ. πρόεδρο τῆς κυβερνήσεως, ἀνέπτυξε στόν Βασιλέα τίς θέσεις τοῦ καθεστῶτος, καθώς καί τίς ἐπιφυλάξεις γιά τήν ἐπί τοῦ παρόντος ἀνακίνηση τοῦ ζητήματος. Τελικά ἡ συνομιλία, παρ' ὅτι διήρκεσε ἀρκετά, δέν κατέληξε σέ ἀποτέλεσμα, ἀλλά ὑποτίθεται ὅτι στίς προτάσεις πού διετύπωσε ὁ Βασιλεύς ἀναμένει κάποιαν ἀπάντηση.

Εἶναι χαρακτηριστικό ὅτι ὁ ὑφυπουργός κ. Βῶρων Σταματόπουλος, ἐρωτηθείς χθές βράδυ ἄν ἀληθεύουν οἱ πληροφορίες γιά τήν συνάντηση Βασιλέως — Ἀγγελῆ στήν Ρώμη περιορίσθηκε νά πῆ: «Οὐδέν σχόλιον». Τό γεγονός τῆς μή διαψεύσεως τῶν πληροφοριῶν, ἐπιβεβαιώνει τά γραφέντα ὅτι οἱ συζητήσεις περί τό θέμα τοῦ Βασιλέως ἐπανελήφθησαν τόν τελευταῖο καιρό καί ὅτι σ' αὐτές μετέχει καί ἡ κυβέρνηση. Πολιτικοί παρατηρηταί ἔχουν τήν γνώμη, ὅτι ἀνεξάρτητα ἀπό τήν οὐσία τοῦ θέματος, ἡ κυβέρνηση εὐνοεῖ τήν ἀπό καιροῦ σέ καιρό ἀνακίνησή του, γιά νά ἔχη ἔτσι τήν εὐκαιρία σφυγμομετρήσεως τῶν ἐκδηλουμένων ἀντιδράσεων τόσο τῆς κοινῆς γνώμης, ὅσο καί ἄλλων πλευρῶν. Καλά ἐνημερωμένες πηγές ὑποστηρίζουν ὅτι τό πρόβλημα Κωνσταντίνου ἀπασχολεῖ προσωπικά τόν κ. πρωθυπουργό, ὁ ὁποῖος ναί μέν ἔχει κατορθώσει νά τό ἀντιμετωπίση μέχρι στιγμῆς ἐπιτυχῶς, ἀλλ' ὅτι ἀργά ἤ γρήγορα θά ἀναγκασθῆ νά τό ξεκαθαρίση ριζικά.

Στή σελίδα 11 πληροφορίες τῶν ξένων

Ἡ ἁρμοδία ἐπιτροπή τοῦ Συμβουλίου τῆς Εὐρώπης ὑπέγραψε μιά συμφωνία γιά τήν ἀπό κοινοῦ λήψη μέτρων ἀντιμετωπίσεως τῆς τρομοκρατίας ξένων στοιχείων, πού διαμένουν στά κράτη - μέλη. Ὁ ὑπογράφων εἶναι ὁ Τοῦρκος ὑπουργός Ἐξωτερικῶν Οὐμίτ Χάλκ Μπαγιουλκέν.

(Τηλεφωτογραφία Γιουνάϊτεντ Πρές καί τοῦ Ἀθηναϊκοῦ Πρακτορείου).

Γιά τά καταγγελθέντα βασανιστήρια

ΔΕΝ ΔΕΧΕΤΑΙ ΕΠΙΤΡΟΠΗ ΕΡΕΥΝΗΣ Η ΤΟΥΡΚΙΑ

Δήλωση τοῦ ὑπουργοῦ Ἐξωτερικῶν

ΠΑΡΙΣΙ, 15. Ἀσσοσιέϊτεντ Πρές.

«Οἱ τουρκικές ἀρχές ἐρεύνησαν ὅλες τίς καταγγελίες περί βασανισμοῦ κρατουμένων, ἀλλά δέν προέκυψαν στοιχεία πού νά τίς ἐπιβεβαιώνουν». Τοῦτο δήλωσε χθές ὁ ὑπουργός Ἐξωτερικῶν τῆς Τουρκίας Χαλούκ Μπαγιουλκέν, μέ τήν προειδοποίηση ὅτι ἡ χώρα του δέν πρόκειται νά δεχθῆ διεθνῆ ἐπιτροπή ἐρεύνης.

Ὁ ἴδιος ὑπουργός ἀνέφερε ὅτι ἐθελοντικά ἔθιξε ὁ ἴδιος τό θέμα σέ ἰδιαίτερη καί ἐμπιστευτική συζήτηση τῆς Πολιτικῆς Ἐπιτροπῆς τοῦ Συμβουλίου Ὑπουργῶν τοῦ Συμβουλίου τῆς Εὐρώπης. Δέν ἀνέφερε λεπτομέρειες τῆς συζητήσεως, ἀλλά περιορίσθηκε νά δηλώση ὅτι «ἐπεκράτησε πνεῦμα φιλικό» καί, «διεωκρινίσθηκαν πολλά πράγματα».

Στίς ἀλλεπάλληλες ἐρωτήσεις δημοσιογράφων, ὁ κ. Μπαγιουλκέν εἶπε ὅτι ἡ Τουρκία δέν δέχεται τή διερεύνηση τῶν καταγγελιῶν βασανισμοῦ κρατουμένων ἀπό διεθνῆ ἐπιτροπή, πού θά μετέβαινε στή χώρα.

Ὁ κ. Μπαγιουλκέν τόνισε ὅτι ὅλες οἱ καταγγελίες περί βασανιστηρίων ἔγιναν ὁπό μιά καί μόνο πηγή, τήν ὀργάνωση «Διεθνῆς Ἀμνηστία». Ὡστόσο, ὁ Δανός σοσιαλιστής βουλευτής Φ. Ντάνκερ, ὁ ὁποῖος ἔλαβε ἐνεργό μέρος στή διερεύνηση τῶν καταγγελιῶν, ὑπογράμμισε— μετά τίς δηλώσεις τοῦ κ. Μπαγιουλκέν— ὅτι, ἐκτός ἀπό τήν «Διεθνῆ Ἀμνηστία», ὑπῆρξαν ἀρκετές ἄλλες πηγές οἱ ὁποῖες ἔδωσαν πληροφορίες.

ΑΠΟΡΡΙΠΤΟΥΝ ΤΟ ΔΙΑΤΑΓΜΑ ΥΠΟΜΗΧΑΝΙΚΩΝ

Ἀναστάτωση ἐπικρατεῖ ἀπό χθές, μετά τή δημοσίευση τοῦ Β. Διατάγματος «περί ἐπαγγελματικῶν δικαιωμάτων τῶν Πολιτικῶν Ὑπομηχανικῶν», μεταξύ τῶν σπουδαστῶν Τοπογράφων καί Πολιτικῶν Μηχανικῶν τοῦ Ε.Μ. Πολυτεχνείου, οἱ ὁποῖοι ζητοῦν ἀνάκληση τοῦ Διατάγματος, ἀπειλοῦντες μέ ἀποχή ἀπό τά μαθήματά τους, σέ περίπτωση μή ἱκανοποιήσεως τοῦ αἰτήματός τους.

Ὡστόσο, τό Διάταγμα αὐτό ἀπορρίπτεται καί ἀπό τούς σπουδαστάς Ὑπομηχανικούς Ἀθηνῶν καί Θεσσαλονίκης, οἱ ὁποῖοι, συνεχίζοντες τήν ἀποχή ἀπό τά μαθήματά τους, ἀπειλοῦνται μέ νέες ποινές.

● ΛΕΠΤΟΜΕΡΕΙΕΣ ΣΤΗ ΣΤΗΛΗ «ΟΙ ΝΕΟΙ ΚΑΙ ΤΑ ΠΡΟΒΛΗΜΑΤΑ ΤΟΥΣ», ΣΕΛΙΔΑ 11

Μετεγγραφή τῶν φοιτητῶν ἐξωτερικοῦ

Μέ ὑπουργική ἀπόφαση, οἱ Ἀνώτατες Σχολές θά δεχθοῦν, μόνο γιά τό τρέχον ἀκαδημαϊκό ἔτος, Ἕλληνες φοιτητάς τοῦ ἐξωτερικοῦ, σέ ποσοστό 10% ἐπί τοῦ ἀριθμοῦ εἰσακτέων φοιτητῶν. Οἱ ἐν λόγῳ φοιτηταί θά μετεγγραφοῦν στό α' καί ὄχι στό β' ἔτος σπουδῶν, καί μόλιστα κατόπιν ἐξετάσεων.

● ΛΕΠΤΟΜΕΡΕΙΕΣ ΣΤΗ ΣΤΗΛΗ «ΟΙ ΝΕΟΙ ΚΑΙ ΤΑ ΠΡΟΒΛΗΜΑΤΑ ΤΟΥΣ», ΣΕΛΙΔΑ 11

ΝΑ ΓΙΝΗ ΕΛΕΓΧΟΣ ΓΙΑ ΤΟ ΩΡΑΡΙΟ ΚΑΤΑ ΤΙΣ ΕΟΡΤΕΣ

Στά καταστήματα

Νά ἐφαρμοσθῆ μέ σχολαστικότητα ἡ νομοθεσία γιά τό ὡράριο τῶν καταστημάτων κατά τίς ἑορτές ζητεῖ ὁ Σύλλογος Ὑπαλλήλων Ἐμπορικῶν Καταστημάτων μέ ἔγγραφό του πού ὑπέβαλε στήν Ὑπηρεσία Ἐργασίας Πρωτευούσης καί ὑφυπουργεῖου Ἀπασχολήσεως.

Ὁ Σύλλογος ὑπογραμμίζει ὅτι πρέπει νά γίνῃ ἔλεγχος γιά τό ἀναπληρωματικά «κρεπό» πού πρέπει νά χορηγηθοῦν στούς ἐργαζομένους γιά τήν ἐργασία τους τῆς τελευταίας Κυριακῆς τοῦ ἔτους καί γιά τήν ἐφαρμογή τῆς νομοθεσίας κατά τίς παραμονές τῶν Χριστουγέννων καί τῆς Πρωτοχρονιᾶς. Στήν σχετική ἀνακοίνωση τοῦ Συλλόγου τονίζεται: «Ὁ ἔλεγχος καθίσταται ἀπαραίτητος διότι περυσι οὐδέν μέτρον ἐλήφθη καί κατά 95% τουλάχιστον τά καταστήματα παρεβίασαν τούς νόμους καί τίς σχετικές ἀποφάσεις»

ΚΑΤΙ ΑΛΛΟ

Πρέπει πιά νά ἀντιληφθοῦμε ὅτι οἱ ἀστρονάυτες καί ἡ Σελήνη δέν τραβοῦν τό ἐνδιαφέρον τοῦ κόσμου. Οἱ τιμές πού ἀνεβαίνουν, οἱ πόλεμοι πού δέν τελειώνουν, κρατοῦν τό βλέμμα μας στή Γῆ. Θέλαμε τήν Σελήνη. Τήν ἔχουμε.

Τίποτα ὅμως δέν ἄλλαξε ἐδῶ κάτω καί τά γήϊνα προβλήματα εἶναι τά ἴδια ὅπως καί πρίν.

Θά πρέπει λοιπόν νά ὑποχρεωθοῦμε νά μείνουμε στό καβούκι μας; Θά πρέπει, τώρα πού τό Διάστημα δέν ἔχει πιά μυστικά, νά ἀρνηθοῦμε νά στηκώνουμε μερικές φορές τό μάτια καί νά ὀνειρευώμαστε κάτι ἄλλο ;

ROBERT ESCARPIT

«Le Monde» — «Τά Νέα»

Εὔθυμα καί σοβαρά

ΒΑΣΙΛΙΚΑ

Τοῦ ΔΗΜ. ΨΑΘΑ

ΒΡΕ ΤΙ ΠΡΟΒΛΗΜΑΤΑ ἔχει αὐτός ὁ τόπος! Εἶναι καί... ὁ βασιλεύς! Πότε τόν θυμόμαστε, πότε τόν ξεχνᾶμε, πότε τόν ξαναθυμόμαστε καί πότε τόν ξαναξεχνᾶμε καί ρωτᾶμε:

— Ἀλήθεια, τί γίνεται ὁ βασιλεύς;

Κι' ὅταν δέν τόν θυμόμαστε ἐμεῖς, τότε ξεπηδᾶ κάποιος ξένος δημοσιογράφος, πού τόν θυμᾶται καί ἀναταράζει τό νερά καί νά σου πάλι τό ζήτημα τοῦ βασιλέως ἐπί τάπητος: «Ἡ "Γκάρντιαν" (μᾶς λέει χτεσινό τηλεγράφημα ἀπ' τό Λονδίνον) δημοσιεύει σήμερον ἄρθρον τοῦ εἰς Ἀθήνας ἀνταποκριτοῦ της, σχετικῶς μέ τό θέμα τοῦ βασιλέως καί τήν θέσιν τῆς Κυβερνήσεως...».

Καί δόστου πάλι τί σκέπτεται ὁ βασιλεύς, τί πιθανώς νά σκέπτεται ἡ κυβέρνηση, τί πιθανῶς νά κουβέντιασε ὁ κ. Μακαρέζος μέ τόν Δόν Χουάν —νά μή ξεχνᾶμε καί τό συγγενολόϊ— τί πιθανώς νά συζήτησε καί ὁ κ. Ἀγγελῆς, μέ τό αἰώνιο ρεφραίν:

—"Ἔρχεται;

— Δέν ἔρχεται;

Κι' ἄν θάρθη, ὑπό ποίους ὅρους θά ἔλθη; Κι' ἄν δέν θά ἔλθη, ποιό θά εἶναι τό ἐμπόδιο γιά νά μήν ἔλθη; Ἀλλά... θέλει, τάχα, νά ἔλθη καί δέν τοῦ ἐπιτρέπουν; Ἤ τοῦ ἐπιτρέπουν, ἀλλά δέν θέλει; Κάτι ἀγωνιῶδη ἐρωτήματα!..

Πρέπει, ὅμως, νά ὁμολογήση κανείς ὅτι ὅλη αὐτή ἡ ἱστορία παρουσιάζει μιά ἐνδιαφέρουσα ἰδιοτυπία, ἴσως γιατί ἐντελῶς ἰδιότυπο εἶναι καί τό καθεστώς μας, σήμερα, ἔνεκα τοῦ ὅτι τυπικός, βέβαια, καί συνταγματικῶς εἶναι μιά βασιλευομένη δημοκρατία, οὐσιαστικῶς, ὅμως, εἶναι... ἀντιβασιλευομένη! Τό πιό συναρπαστικό στοιχεῖο, πάντως, εἶναι ὅτι στούς Ἱερούς ναούς βρίσκει ὅλη του τήν σίγλη τό βασιλικό ἀξίωμα, ἀφοῦ ἡ βασιλική οἰκογένεια πολυχρονίζεται εὐλαβῶς, ὑπενθυμιζομένης ἐντόνως, ἄν ὄχι τῆς παρουσίας, τουλάχιστο, ὅμως, τῆς ὑπάρξεως τοῦ βασιλέως, τῆς βασιλίσσης, τοῦ διαδόχου, ἐπί πλέον δέ καί τῆς ἀλησμονήτου βασιλίσσης μητρός, καλή της ἡ ὥρα...

Νά μέ συγχωροῦν οἱ ἀναγνῶστες μου ὅτι ἔπισα σήμερα ἕνα θέμα, πού δημιουργεῖ ποικίλα αἰσθήματα καί ἀντιδράσεις, ἀλλά —πῶς νά τό κάνουμε;— νά το πάλι πού ξαναῆλθε στήν ἡμερησία διάταξη, ὅπως κάθε τόσο ἔρχεται. Ὅλες οἱ ἐφημερίδες ἀπό προχτές καί χτές δόστου καί πάλι περί βασιλέως: Ἔρχεται; Δέν ἔρχεται;

Εἶναι κι' αὐτό, βλέπετε, ἕνα ἀκόμα ἀπ' τά ζητήματα τῆς ἐποχῆς μας, πού πάει σέ ρυθμό «ραλεντί» —κοινῶς «γιαβάς - γιαβάς»— ὅπως, φερ' εἰπεῖν, τό Σύνταγμα, πού κι' αὐτό μπαίνει σ' ἐφαρμογή γιαβάς - γιαβάς κι' ὅπως ὁ στρατιωτικός νόμος, πού κι' αὐτός αἴρεται γιαβάς - γιαβάς...

Ὁ Ἄγγλος δημοσιογράφος, λοιπόν, στέλνοντας τήν ἀντιπόκρισή του στήν ἐφημερίδα του, θυμήθηκε ὅτι οἱ Ἕλληνες βασιλεῖς δέν εἶχαν μεγάλη τύχη στήν Ἑλλάδα: «Ἀπό τούς ἑξῆς προηγουμένους βασιλεῖς, γράφει, τούς ὁποίους εἶχεν ἡ Ἑλλάς ἀπό τοῦ 1833, μόνον ἕνας ἀπεβίωσεν εἰρηνικῶς καί τόπιν μιᾶς συνεχοῦς βασιλείας. Ἀλλά ὁ θεῖος καί ὁ πάππος τοῦ Κωνσταντίνου (τοῦ σημερινοῦ) ἐπανέκτησαν τόν θρόνον μετά τήν ἐξορίαν, ἐνῶ τό ἰδικόν του μέλλον παραμένει ἀνοικτόν...».

Εἶναι, πραγματικά, πολύ ταραχώδης ἡ ἱστορία τῶν βασιλέων τῆς Ἑλλάδος καί δοκίμασαν πολλές φορές τήν πίκρα τῆς σκούπας καί τῆς ἐξορίας —μέ ὅλα τά συμπαρομαρτούντα— ἀλλά ἐδῶ πού τά λέμε, ποτέ δέν καθήσαν καί φρόνιμα οἱ χριστιανοί, ὁ καθένας μέ τόν τρόπο του, στάθηκε ἐστία ἀνεξαντλήτων φασαριῶν καί ἀναταραχῶν!

Ἦταν, βλέπετε, κι' ἐποίνη ἡ πίστη τῶν βασιλέων, μιά φορά κι' ἕνα καιρό (ὄχι μόνο τῶν δικῶν μας, ἀλλά καί ὅλων, τῶν ἀπανταχοῦ τῆς γῆς) ὅτι... ἐκ τοῦ Θεοῦ προερχόταν ἡ ἐξουσία τους, πού τήν ἀκοῦνε σήμερα, βεβαίως, καί γελᾶνε καί τά παρδαλά κατσίκια, ἀλλά τήν ἐποχή ἐκείνη γινόταν, φεῦ!.. δεκτή στά σοβαρά!.. Κι' ἐκείνη ἡ πίστη ἔκανε τούς ἀπανταχοῦ τῆς γῆς βασιλιάδες νά καβαλλᾶνε τό καλάμι κι' ἕνας ἀπό ἐκείνους πού τό καβαλλήσαν χειρότερα ἦταν ὁ μακαρίτης Γουλιέλμος τῆς Γερμανίας —ὁ προσφιλής... συγγενής μας Κάϊζερ— πού ἔκαψε τόν κόσμο, ὡς γνωστόν, καί μᾶς ἔκαψε κι' ἐμᾶς, οὐκ ὀλίγον, ὅπως θυμᾶστε...

—"Ἔρχεται;

— Δέν ἔρχεται;

Δέν λέω, πρός Θεοῦ, γιά τόν δικό μας βασιλέα, μή βρῶ ἀπροσδόκητο μπελᾶ ἀπό τόν σχετικό νόμο —προστασίας τοῦ βασιλικοῦ γοήτρου— ἀλλά, γενικῶς ὁμιλῶν, νομίζω ὅτι ὅταν οἱ βασιλιάδες ξεπεζεύουν ἀπό τό καλάμι τους μπορεῖ νά εἶναι ἀκόμα καί ἀνεκτοί στήν ἐποχή μας, ὅπως συμβαίνει μέ τόσους ἄλλους.

ΔΗΜ. ΨΑΘΑΣ